

Программный комплекс «Квазар»

Модуль

**«Регистр мониторинга рака
предстательной железы»**

Руководство пользователя

Оглавление

Описание модуля	3
Описание прав пользователей и роли персонала	4
Начало работы с модулем.....	5
Работа с регистром	6
Загрузка регистра	6
Экспорт регистра	6
Открытие ЭМК пациента.....	8

Описание модуля

Модуль «Регистр мониторинга рака предстательной железы» предназначен для мониторинга пациентов, у которых результаты анализов онко маркеров выходят за пределы рефересных значений.

Описание прав пользователей и роли персонала

Для работы с модулем требуется право «Регистр мониторинга рака предстательной железы».

Для расширенного доступа к модулю без возможности редактирования требуется право «Регистр мониторинга рака предстательной железы (регион)».

Роли персонала для данного модуля не требуются.

Работа с регистром

Загрузка регистра

Для загрузки регистра выберите временной интервал, в который проводилась запись, а затем нажмите кнопку «Обновить данные».

Будет загружен актуальный регистр за выбранный период.

Экспорт регистра

Для экспорта регистра нажмите кнопку «Экспортировать реестр», после чего нажмите кнопку «Экспортировать в Excel».

Откроется окно сохранения. Укажите название файла, после чего нажмите «Сохранить».

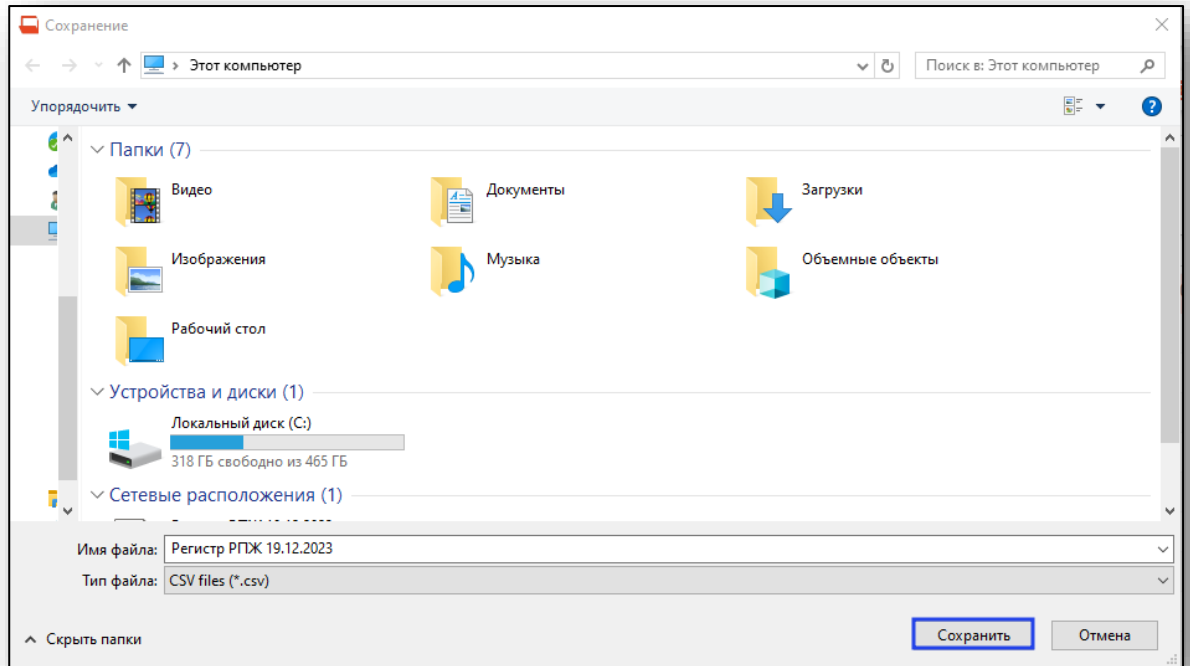

При успешном экспорте появится соответствующее уведомление. Для быстрого открытия файла необходимо нажать «Открыть документ».

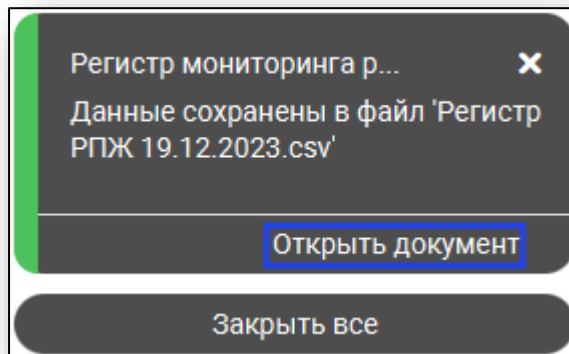

Открытие ЭМК пациента

Для быстрого доступа к модулю ЭМК необходимого пациента выберите нужную запись из списка, затем нажмите кнопку «Открыть ЭМК выбранного пациента».

Всего	Дата включения в реестр	Фамилия	Имя	Отчество	Дата рождения	Возраст	Адрес	Телефон	МО прикрепления	Дата	PSA общий	Результат
1	19.12.2023	Суп	Евгений	Захарович	26.08.2000	23	Воронежская область, ...	+71234678103	Поликлиника №86	19.12.2023	5 мл	